



Ministerie van Economische Zaken,
Landbouw en Innovatie

Voor het Personeel van het Ministerie van
Economische Zaken en het Centraal Bureau voor
de Statistiek

Stichting Sociaal Fonds

Jaarverslag 2010



Stichting Sociaal Fonds
voor het Personeel van het
Ministerie van Economische Zaken
en het Centraal Bureau voor de Statistiek

Jaarverslag 2010



7 april 2011

INHOUDSOPGAVE

pagina :

I.	BESTUURSVERSLAG :	
I.1.	Inleiding	3
I.2.	Bestuur en administratie	5
I.3.	Bedrijfsmaatschappelijk werkers	5
I.4.	Vertegenwoordiging	6
I.5.	Commissies	6
I.6.	Contribuanten	7
I.7.	Financiële hulpverlening	8
I.8.	Schuldhelpverlening	11
I.9.	Schenken en Attenties	12
I.10.	Bestuursverklaring	13
II.	VERSLAG COMMISSIE VAN GOEDE DIENSTEN	14
III.	JAARREKENING 2010:	
III.1.	Balans	15
III.2.	Staat van baten en lasten	16
III.3.	Toelichting	17
IV.	ACCOUNTANTSVERKLARING	25
V.	BIJLAGEN	
V.1.	Principe besluiten Bestuur Sociaal Fonds	27

I. BESTUURSVERSLAG

I.1. INLEIDING

Wij bieden u hierbij het jaarverslag over 2010 aan met daarin een overzicht van de activiteiten van de stichting Sociaal Fonds voor het personeel van het Ministerie van Economische Zaken en het Centraal Bureau voor de Statistiek. In dit verslagjaar heeft het bestuur 12 maal vergaderd. In totaal zijn 27 aanvragen om financiële hulpverlening binnengekomen en behandeld. De meeste aanvragen zijn door tussenkomst van het bedrijfsmaatschappelijk werk ingediend.

Het bestuur besloot om 16 renteloze leningen te verstrekken en dat is een stuk lager dan het aantal van 2009. Het bestuur is geschrokken van de daling van zowel het aantal aanvragen als dat van het aantal verstrekte leningen. In deze tijd van een alsmaar grotere schuldenlast van vele Nederlanders, vraagt het bestuur zich af waarom het aantal aanvragen zo drastisch is gedaald.

Er zijn in het verslagjaar 5 aanvragen doorverwezen naar een bureau voor schuldhulp bemiddeling. Ook dit is een duidelijke daling ten opzichte van het jaar ervoor.

Het totaal bedrag aan verstrekte leningen halveerde ten opzichte van 2009 naar ongeveer € 51.000. Het gemiddeld toegekende bedrag daalde naar ongeveer € 3.200, wat historisch gezien rond het gemiddelde ligt. In totaal werd in 2010 ruim € 5.100 geschonken en dat is veel minder dan in 2009. Zowel het aantal als het bedrag aan schenkingen wisselt jaarlijks sterk.

De toename van het aantal contribuanten is in 2010 helaas weer omgezet in een lichte daling. Het percentage van de personele bezetting is op het totale personeelsbestand met bijna 17% historisch laag te noemen.

In het najaar van 2010 werd duidelijk dat na de kabinetsformatie de ministeries van EZ en LNV zouden worden samengevoegd tot één nieuw ministerie EL&I. Het bestuur heeft daarna contact gezocht met het bestuur van het Sociaal Fonds van het voormalige ministerie van LNV, het mej. mr. Hoetinkfonds. Doel is te komen tot een nieuwe stichting in de loop van 2011.

De samenwerking met bedrijfsmaatschappelijk werkers die via het EC/BMW met ons samenwerken en met de bedrijfsmaatschappelijk werkers van het CBS is onverminderd goed.

Het bestuur heeft in december van dit verslagjaar afscheid genomen van Jan Luis, bestuurslid namens de Minister. Inmiddels had zijn opvolgster, Elly Swinkels, al een aantal vergaderingen met het bestuur meegedraaid en werd tijdens deze vergadering geïnstalleerd als nieuw lid van het bestuur.

Het bestuur heeft Jan Verbeek welkom geheten als tweede vertegenwoordiger voor de post-actieven. Daarnaast hebben wij Carola Meijer verwelkomt als nieuwe vertegenwoordiger van de Nederlandse Mededingingsautoriteit.

Het bestuur bedankt ook dit jaar de vele collega's die meewerkten aan het goed functioneren van het Sociaal Fonds:

- de bedrijfsmaatschappelijk werkers omdat zij een onmisbare schakel zijn bij de hulpverlening
- de contribuanten van het fonds voor hun financiële steun
- de vertegenwoordigers, de 'ambassadeurs' van het fonds op de werkvloer
- de PR-commissie, die onder meer zorgt voor de vergroting van de naamsbekendheid van het fonds onder de collega's
- de collega's van de Salarisadministratie voor de hulpvaardigheid
- de medewerkers van de Auditdienst voor de snelle en degelijke wijze waarop de controle van de jaarrekening heeft plaatsgevonden

Wij hopen ook in 2011 financiële hulp te kunnen verlenen aan collega's en oud-collega's van het ministerie van EL&I die door allerlei gebeurtenissen in financiële problemen zijn gekomen en bij andere instanties niet of moeilijk terecht kunnen.

Nico van Leeuwen
voorzitter

I.2. BESTUUR & ADMINISTRATIE

In het verslagjaar 2010 is het bestuur dertien maal in vergadering bijeen geweest. Enige spoedeisende aanvragen werden tussentijds telefonisch behandeld.

Het bestuur was op 31 december 2010 als volgt samengesteld:

Naam	Bestuursfunctie	Vertegenwoordiger van
Hr. N.I.M. van Leeuwen	voorzitter	Centraal Planbureau
Hr. A.J. den Hoed	secretaris-penningmeester	(benoemd door bestuur)
Hr. J.I.M. Langerak	vice-voorzitter	Agentschap NL/Octrooicentrum
Hr. J.M. Luis	lid	namens de Minister (tot 16-12-10)
Mw. E. Swinkels	lid	namens de Minister (vanaf 16-12-10)
Mw. J.A. Brunet de Rochebrune	lid	DG BEB
Mw. M.J.J. van der Sangen	lid	CBS
Hr. P.J. Barendswaard	lid	CBS

De administratie en het secretariaat in algemene zin werden verzorgd door mw. I.J.M. Smeenk-van der Bol.

I.3. BEDRIJFSMAATSCHAPPELIJK WERKERS

Het team van bedrijfsmaatschappelijk werkers, dat het bestuur in staat stelt zijn werkzaamheden optimaal te vervullen, had per 31 december 2010 de volgende samenstelling:

Naam	Voor het personeel van:
Mw. D. Montis	CBS Heerlen
Mw. M.M. Ruigrok	CBS Den Haag
Mw. A.M.A. Bos	BBR-BE/DBV/DC/DG ETM/DG O&I/CPB
Hr. R. Hartman	AEP/WJZ/FEZ/AD/DG BEB/NMa/ SodM Agentschap NL (SN DH, OCNL, EVD)

1.4. VERTEGENWOORDIGING

Vertegenwoordigers van de Stichting Sociaal Fonds voor het personeel van het Ministerie van Economische Zaken per 31 december 2010.

Naam	Dienstonderdeel
Mw. P. Marrazza-Kruijswijk	Agentschap NL/International
Mw. S.C. Dekker	DG ETM/ED
Mw. J.A. Brunet de Rochebrune	DG BEB
Mw. drs. M. van Mens	DG ETM/DT
Hr. D. Zaal	DBV
Mw. S. Pahladsingh	Agentschap NL
Hr. dr.ir. C.W.H.M. Vennix	CBS Heerlen
Hr. A.J.M. de Vos	CBS Heerlen
Mw. M.J.J. van der Sangen	CBS Den Haag
Hr. mr. P.J. Barendswaard	CBS Den Haag
Mw. P. van Raam	CBS Den Haag
Hr. ing. R.V. Hendriks	SodM
Hr. J.I.M. Langerak	Agentschap NL/Octrooicentrum
Hr. N.I.M. van Leeuwen	CPB
Mw. C.G. Meijer	NMa
Mw. L.R. Dofferhoff-van Rooij	Agentschap NL/Innovatie
Hr. ir. R.A. Servaas	Agentschap Telecom
Hr. M.H.H. van der Werff	Post-actieven
Hr. J.P.G. Verbeek	Post-actieven

1.5. COMMISSIES

Commissie van Goede Diensten

Mw. P. Marrazza-Kruijswijk
M.H.H. van der Werff
Hr. D. Zaal

PR-commissie

Mw. J.A. Brunet de Rochebrune
Hr. N.I.M. van Leeuwen
Mw. P. Marrazza-Kruijswijk
Mw. S. Pahladsingh
Mw. P. van Raam

1.6. CONTRIBUANTEN

Het aantal contribuanten, gerelateerd aan het aantal werknemers van EZ en CBS gedurende de laatste 10 jaar (stand van zaken per 31 december), is weergegeven in onderstaande tabel.

Ten opzichte van het jaar 2009 is het aantal contribuanten iets gedaald maar, dankzij de inzet van de PR-commissie en de publicaties in de personeelsbladen van EZ en CBS, heeft de gemiddelde bijdrage per contribuant het hoogste niveau bereikt van de afgelopen 10 jaar. In relatieve zin is 13% van het aantal EZ-werknemers contribuant van het Fonds, bij het CBS is dat bijna 24%.

(bedragen x 1 EURO)

Jaar	Bezetting in fte's (...) = CBS	Aantal contribuanten (...) = CBS	Ontvangen contributies (x € 1,00)	% van de personele bezetting	Gem. maand- bijdrage per contribuant
2001	4423 (2170)	1257 (627)	13.676	28,42	0,91
2002	5279 (2367)	1289 (688)	13.496	24,42	0,87
2003	5863 (2452)	1225 (649)	13.300	20,89	0,90
2004	5626 (2278)	1173 (604)	13.258	20,85	0,94
2005	5671 (2075)	1029 (530)	12.794	18,14	1,04
2006	5567 (2116)	999 (516)	12.332	17,95	1,03
2007	5724 (2213)	983 (522)	12.028	17,17	1,02
2008	5787 (2244)	1050 (545)	12.200	18,14	0,97
2009	5922 (2149)	1032 (527)	15.122	17,43	1,22
2010	5796 (2091)	970 (493)	14.903	16,74	1,28

Aantal personeelsleden EZ+CBS versus aantal contribuanten SSF 2001-2010

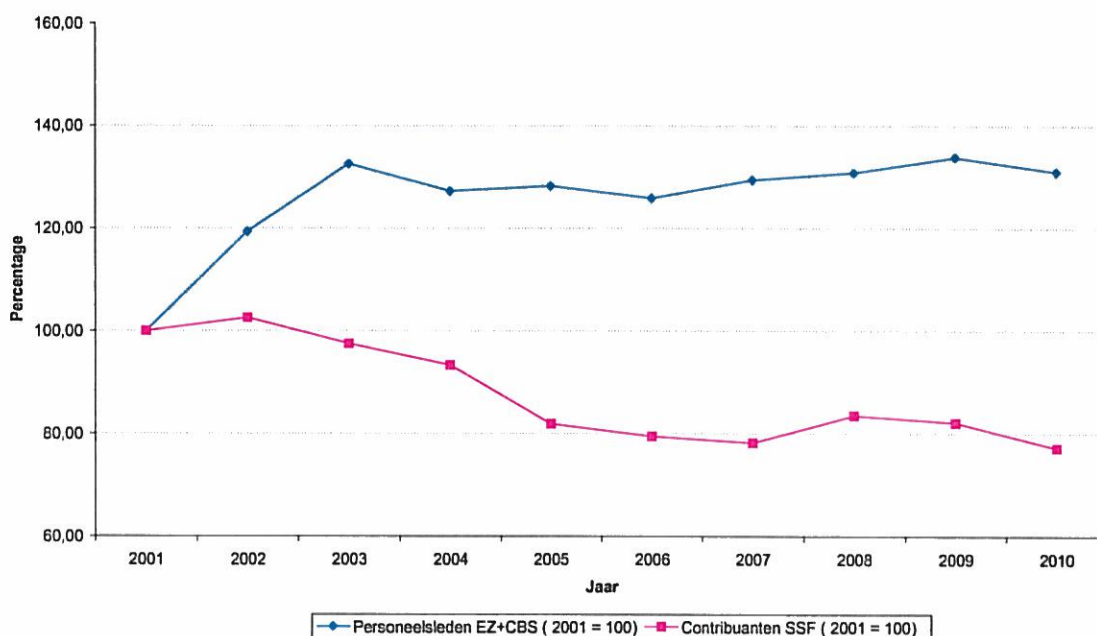

1.7. FINANCIËLE HULPVERLENING

Het aantal behandelde aanvragen was in het verslagjaar lager dan in voorgaande jaren: in 2009 45 aanvragen en in 2010 27 aanvragen.

In 2010 werd in 16 gevallen een lening toegekend waarvan in vier gevallen de lening werd gecombineerd met een schenking. Op één aanvraag werd een schenking toegekend.

In eveneens één geval werd een gedeelte van het gevraagde bedrag afgewezen en vijf aanvragen werden afgewezen omdat de betreffende aanvragen niet in overeenstemming waren met de doelstelling van het Sociaal Fonds dan wel omdat de aanvragen niet goed waren onderbouwd.

In totaal werden vijf aanvragen doorgeleid naar een bemiddelingsbureau voor schuldhulpverlening waarvan enkele gecombineerd met een lening. Het gemiddeld toegekende bedrag daalde van € 4.090 naar € 3.185.

Onderstaande tabel geeft een vergelijking weer tussen 2010 en 2009.

Verdeling renteloze leningen naar grootte en aantal.

Grootte van lening:	2010		2009	
		Aantal		Aantal
0-1000	2.000	2	840	1
1001-2500	9.900	5	20.630	11
2501-5000	27.056	7	42.351	11
5001-10000	12.000	2	15.349	2
10001-20000	0	-	35.339	3
	50.956	16	114.509	28

Totaal aan leningen 2008 - 2010, Ingedeeld naar grootte

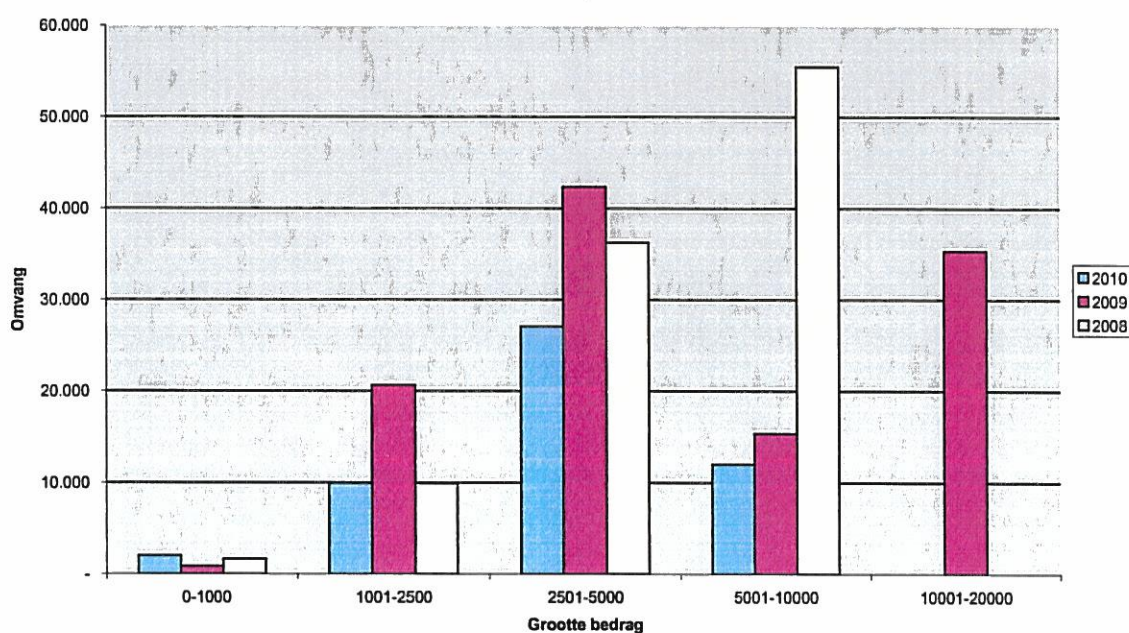

Overzicht van afgewezen en toegekende aanvragen 2001 - 2010

(bedragen x 1 EURO)

Jaar :	Aantal afgewezen	Aantal toegekend	Totaal verstrekte voorschotten	Gemiddeld bedrag per voorschot	Index (2001 = 100)
2001	3	38	118.708	3.124	100
2002	1	39	174.898	4.485	144
2003	3	40	157.965	3.949	126
2004	-	38	119.791	3.152	101
2005	3	35	105.711	3.020	97
2006	-	33	111.800	3.388	108
2007	6	25	89.868	3.595	115
2008	6	26	103.325	3.974	127
2009	2	28	114.509	4.090	131
2010	5	16	50.956	3.185	102

Verstrekte renteloze leningen 2001 - 2010

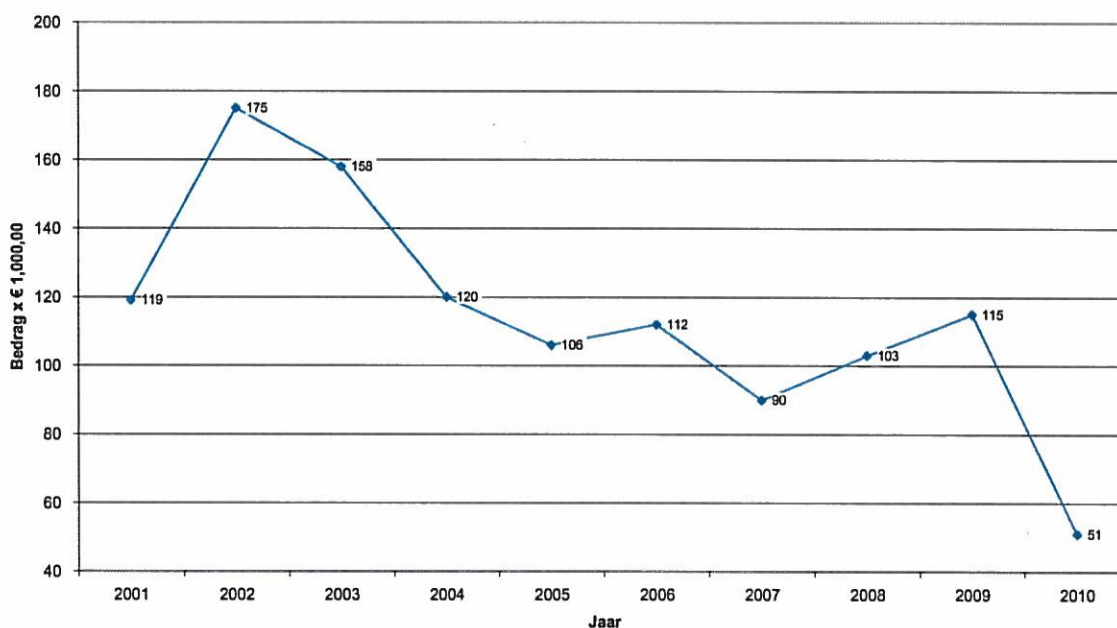

Specificatie en aard van de verstrekte voorschotten

(bedragen x 1 EURO)

Aard van de voorschotten	Aantal		Bedrag	
	2010	2009	2010	2009
Betalingsachterstand / Roodstand	6	13	22.356	77.691
Woninginrichting	4	2	12.500	6.000
Woonlasten	1	4	4.000	9.823
Gezondheidszorg	2	1	3.000	2.200
Juridische advisering	2	3	7.500	8.500
Levensonderhoud	1	-	1.600	-
Mobiliteit	-	-	-	-
Studiekosten	-	1	-	3.365
Reiskosten i.v.m. familieomstandigheden	-	4	-	6.930
Totaal:	<u>16</u>	<u>28</u>	<u>50.956</u>	<u>114.509</u>

1.8. SCHULDHULPVERLENING

In het verslagjaar werd in totaal 5 keer de hulp ingeroepen van een bureau voor schuldhulpverlening. Al deze aanvragen waren ingediend ten behoeve van CBS-medewerkers. De kosten, die in het kader van schuldhulpverlening aan de bemiddelingsbureaus werden betaald, worden gedragen door de werkgever. Zowel met de departementsleiding van EZ als met de dienstleiding van het CBS zijn hierover afspraken gemaakt. In het verslagjaar ging het om een totaalbedrag van € 6.120. Ter vergelijking: in het jaar 2009 werd 11 keer de expertise ingeschakeld van een schuldhulp bemiddelingsbureau.

Er is een verband tussen het aantal verstrekte voorschotten aan de ene kant en het aantal keren verstrekte schuldhulp aan de andere kant. Schuldhulp bemiddeling is in 2004 geïntroduceerd en vanaf dat jaar is zowel het aantal als het bedrag aan verstrekte voorschotten gedaald. Helaas blijkt keer op keer dat de schuldenlast bij sommige cliënten in de loop van de jaren zo groot is geworden dat het voor het fonds onverantwoord of zelfs onmogelijk is om daarvoor een lening ter beschikking te stellen.

Per stand van zaken 31 december 2010 stonden er nog 9 dossiers open bij de bureaus voor schuldhulpverlening: 5 dossiers bij EZ en 4 bij het CBS.

Overzicht van verstrekte leningen en schulphulpverlening 2002 - 2010

(bedragen x 1 EURO)

Jaar :	Aantal toegekende voorschotten	Bedrag toegekende voorschotten	Aantal schuldhulp dossiers	Bedrag verstrekte schuldhulp
2002	39	174.898	-	-
2003	40	157.965	-	-
2004	38	119.791	2	16.328
2005	35	105.711	5	6.602
2006	33	111.800	7	15.677
2007	25	89.868	11	10.431
2008	26	103.325	4	7.497
2009	28	114.509	11	4.492
2010	16	50.956	5	6.120

1.9. SCHENKINGEN

Door het Sociaal Fonds werden in het verslagjaar bij de behandeling van aanvragen in 5 gevallen besloten tot schenking. Hiermee was een totaalbedrag gemoeid van € 5.134. In 2009 zijn eveneens 5 schenkingen verstrekt voor een totaalbedrag € 3.255.

Specificatie van de schenkingen naar bestedingsdoel in hele Euro's:

	2010	2009
Gezondheidszorg	2.000	-
Woonlasten	1.000	605
Verhuiskosten / woninginrichting	1.450	-
Levensonderhoud	-	1.650
Belastingen	684	-
Rechtsbijstand	-	1.000
Totaal	5.134	3.255

Verdeling van schenkingen 2010

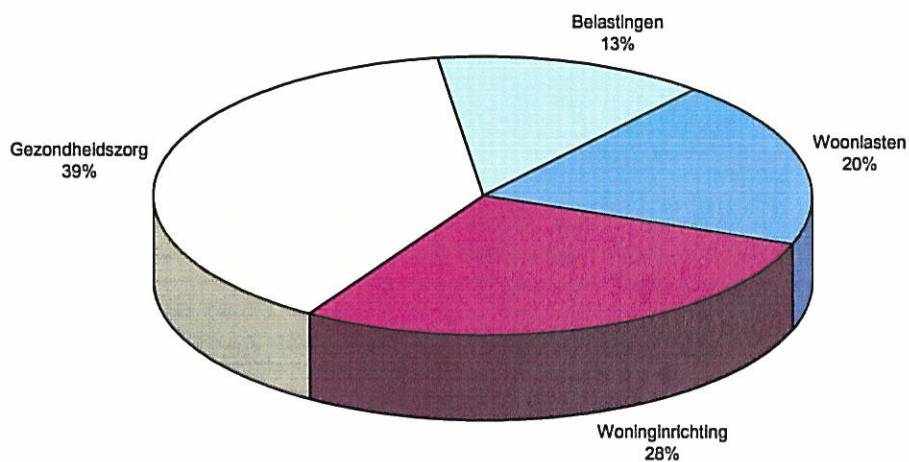

I.10. BESTUURSVERKLARING

Het bestuur van de Stichting Sociaal Fonds is verantwoordelijk voor het opstellen van de jaarrekening. Zij verklaart dat de jaarrekening 2010 naar waarheid en in overeenstemming met algemeen aanvaarde grondslagen voor financiële verslaggeving is opgesteld.

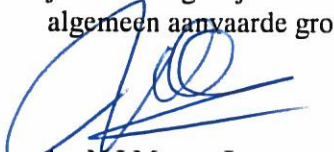

hr. N.I.M. van Leeuwen
voorzitter



hr. A.J. den Hoed
secretaris-penningmeester



hr. J.I.M. Langerak
vice-voorzitter



hr. J.M. Luis
lid



mw. E. Swinkels
lid



mw. J.A. Brunet de Rochebrune
lid



mw. M.J.J. van der Sangen
lid



hr. P.J. Barendswaard
lid



Stichting Sociaal Fonds

voor het personeel van het ministerie van
Economische Zaken en het CBS

Den Haag, 6 april 2011

Verslag van de Commissie van Goede Diensten

De Commissie heeft, aan de hand van de notulen van de in 2010 gehouden bestuursvergaderingen van de Stichting Sociaal Fonds voor het personeel van het Ministerie van Economische Zaken en het Centraal Bureau voor de Statistiek, kennis genomen van het door het bestuur gevoerde beleid inzake het toekennen van leningen.

Door het Bestuur werden specifieke vragen over dossiers toegelicht en afdoende beantwoord.

De Commissie kan zich met de door het bestuur gevolgde gedragslijn geheel verenigen.

De in 2004 ingevoerde regeling schuldhulpverlening is door het bestuur van het Sociaal Fonds correct uitgevoerd.

De Commissie spreekt haar dank uit voor al hetgeen het bestuur, de bedrijfsmaatschappelijk werkers, de vertegenwoordigers en de secretariële ondersteuning van het Sociaal Fonds hebben verricht in het belang van het personeel.

De Commissie:

(P. Marrazza-Kruijswijk)

(M.H.H. van der Werff)

(D. Zaal)

III. JAARREKENING STICHTING SOCIAAL FONDS 2010*Bedragen in EURO***III.1. BALANS PER 31 DECEMBER 2010****(incl. verwerking voorstel resultaatbestemming)**

	31-12-2010	31-12-2009
ACTIVA		
Vaste activa	142.792	207.236
Renteloze leningen	188.187	249.034
Voorziening afwaardering leningen	45.395-	41.798-
Vlottende activa	228.246	175.786
Vooruitbetaalde kosten	0	0
Vorderingen	5.053	8.142
Te ontvangen rente	2.626	3.908
Liquide middelen	220.567	163.736
	371.038	383.022
PASSIVA		
Eigen vermogen	367.266	367.499
Stichtingskapitaal	367.266	367.499
Schulden op korte termijn	3.772	15.523
Nog uit te betalen	0	14.911
Overlopende passiva	3.772	612
	371.038	383.022



III. JAARREKENING STICHTING SOCIAAL FONDS 2010

Bedragen in EURO

III.2. STAAT VAN BATEN EN LASTEN OVER HET JAAR 2010

	<u>Realisatie 2010</u>	<u>Begroting 2010</u>	<u>Realisatie 2009</u>
BATEN			
Contributies	14.903	15.000	15.122
Giften en donaties	77	100	245
Bijdrage Min. van E.Z.	5.000	5.000	5.000
Bijdrage CBS	1.500	1.500	1.500
Compensatie schuldhelpverl.			
Bijdrage EZ	1.100	25.000	2.675
Bijdrage CBS	5.020	10.000	1.817
Rentebaten	2.626	4.000	3.908
Diverse baten	461	0	195
	<u>30.687</u>	<u>60.600</u>	<u>30.462</u>
LASTEN			
Schenkeningen	5.134	10.000	3.255
Inzet schuldhelpverlening	6.120	35.000	4.492
Toevoeging aan voorziening afwaardering leningen	11.106	5.500	16.876
Attenties en bloemengroeten	3.840	3.700	6.548
Huur vakantiebungalows incl. bijkomende kosten	3.597	6.000	6.519
Diverse kosten	1.123	400	426
	<u>30.920</u>	<u>60.600</u>	<u>38.116</u>
Saldo baten en lasten	<u>-233</u>	<u>0</u>	<u>-7.654</u>



III. JAARREKENING STICHTING SOCIAAL FONDS 2010

Bedragen in EURO

III.3. TOELICHTING OP BALANS EN STAAT VAN BATEN EN LASTEN

III.3.1. Grondslagen voor waardering en resultaatbepaling

Waarderingsgrondslag: activa en passiva zijn gewaardeerd tegen de nominale waarde. De te vorderen renteloze leningen zijn gewaardeerd tegen de nominale waarde waarbij voor mogelijke (risico's op) oninbaarheid per balansdatum een afwaardering is toegepast.

Resultaatbepaling: Het resultaat wordt bepaald door het verschil tussen opbrengsten en kosten die op het boekjaar betrekking hebben.

III 3.2. Toelichting op de balans

Vaste activa

Renteloze leningen 188.187

Het aantal uitstaande renteloze leningen is in het jaar 2010 met 11 afgenomen tot een aantal van 77 leningen. Daarvan zijn er 50 verstrekt aan medewerkers van EZ en 27 aan medewerkers van het CBS. Vanwege financiële krapte is er ook in het jaar 2010 met een aantal leningnemers overeengekomen dat gedurende een vooraf bepaalde periode op hun lening niet behoeft te worden afgelost.

Het verloop van de renteloze leningen in 2010 is als volgt:

Saldo per 1 januari 2010	249.034	
Verstreckte leningen 2010 (16)	<u>50.956</u>	299.990
Ontvangen aflossingen 2010	-104.294	
Kwijtscheldingen / Afschrijving vorderingen.	<u>-7.509</u>	-111.803

188.187



III. JAARREKENING STICHTING SOCIAAL FONDS 2010

Bedragen in EURO

Verdeling van de renteloze leningen per ultimo 2010 naar mate van inbaarheid:

Renteloze leningen	188.187
Dubieuze vorderingen (24)	62.401
	<u>125.786</u>

Voorziening afwaardering leningen

Het aantal leningen waarop gedurende meerdere maanden niet wordt terugbetaald, ondanks diverse aanmaningen daartoe, blijft een punt van toenemende zorg. Om het financiële risico voor het Fonds te beperken is, voor het geval dat het uitstaande leningbedrag niet of niet volledig wordt terugbetaald, door het bestuur van het Fonds besloten om jaarlijks een voorziening te treffen ter grootte van 3% van het uitstaande leningbedrag (exclusief de als dubieus aangemerkte vorderingen).

Een deel van de renteloze leningen (24 leningen) wordt als dubieus aangemerkt omdat op deze leningen niet of nauwelijks wordt afgelost. De hiermee verband houdende vordering bedraagt per 31 december € 62.401. Deze 24 dubieuze vorderingen zijn post voor post beoordeeld op het risico van oninbaarheid. Dit leidt tot een aanvulling op de jaarlijkse voorziening van € 11.106 waarmee de totale voorziening voor dubieuze debiteuren uitkomt op € 45.395 ofwel 24,12 % van het per 31 december uitstaande leningbedrag ad € 188.187.

Voorziening per 1 januari 2010	41.798	
Af: Onttrekking aan voorziening	<u>7.509</u>	
		34.289
Voorziening renteloze leningen, 3% van € 125.786	-3.774	
Voorziening dubieuze vorderingen, 66,7 % van € 62.401	<u>-41.621</u>	
Stand per 31 december 2010		<u>-45.395</u>
Toevoeging aan voorziening		<u>-11.106</u>



III. JAARREKENING STICHTING SOCIAAL FONDS 2010

Bedragen in EURO

Vlottende activa

Vorderingen 5.053

De post vorderingen bestaat uit de volgende posten:

Schuldhelpverlening aan EZ-medewerkers 4 ^e kwartaal 2010	33
Schuldhelpverlening aan CBS-medewerkers jaar 2010	5.020

Te ontvangen rente 2.626

De post te ontvangen rente heeft betrekking op het tegoed 2010 van de Rentemeerrekening.

Liquide middelen 220.567

Deze post kan als volgt worden gespecificeerd:

Kas	828
Voorraad VVV-bonnen	300
ING BANK:	
- Betaalrekening	24.439
- Rentemeerrekening	<u>195.000</u>
	<u>219.439</u>

220.567



III. JAARREKENING STICHTING SOCIAAL FONDS 2010

Bedragen in EURO

Eigen vermogen

Stichtingskapitaal.	<u>367.266</u>
Stand per 1 januari 2010	367.499
Resultaat 2010	-233
	<u>367.266</u>

Het Fonds kent geen in de stichtingsakte vastgelegd stichtingskapitaal. Het heeft bij de oprichting in 1948 een startkapitaal gekregen ad NLG 15.000,00. Het stichtingskapitaal bestaat voorts uit de geaccumuleerde saldi van baten en lasten. Voorgesteld wordt om het resultaat 2010 ten laste te brengen van het stichtingskapitaal.

Overlopende passiva. 3.772

Betreft een rekening van Den Haag Marketing voor de levering van 75 VVV-cadeaubonnen van € 50,00 per stuk alsmede een rekening van de ING Bank voor het betalingsverkeer 4^e kwartaal 2010 ad € 22,10.



III. JAARREKENING STICHTING SOCIAAL FONDS 2010

Bedragen in EURO

III.3.3. Toelichting op de Staat van Baten en Lasten

Baten

Contributies 14.903

Voor het overgrote deel betreft dit de maandelijks op het salaris van de EZ- en CBS-medewerkers ingehouden contributiebijdragen.

Giften en donaties 77

Betreft een drietal jaarlijkse donaties van gepensioneerde EZ-medewerkers en een tweetal giften.

Bijdrage Ministerie van E.Z. 5.000

Betreft de jaarlijkse bijdrage van het Ministerie van Economische Zaken.

Bijdrage CBS 1.500

Betreft de jaarlijkse bijdrage van het Centraal Bureau voor de Statistiek.

Bijdrage EZ in schuldhulp. 1.100

Betreft de bijdrage van het Ministerie van Economische Zaken inzake schuldhulpverlening door externe schuldhulpbemiddelingsbureaus aan EZ-medewerkers. Een bedrag van € 33 staat hiervan uit als zijnde nog te ontvangen.



III. JAARREKENING STICHTING SOCIAAL FONDS 2010

Bijdrage CBS in schuldhulp. 5.020

Betreft de bijdrage van het CBS inzake schuldhulpverlening door externe schuldhulpbestedingsbureaus aan CBS medewerkers. Het genoemde bedrag staat uit als zijnde nog te ontvangen.

Rentebaten 2.626

Betreft de renteopbrengst 2010 over het uitstaande tegoed op de Rentemeerrekening.

Diverse baten 461

Betreft een overlijdensuitkering van een in 2010 overleden leningnemer.



III. JAARREKENING STICHTING SOCIAAL FONDS 2010

Bedragen in EURO.

Lasten

Schenkeningen

5.134

Betreft een vijftal schenkingen, bedoeld als een tegemoetkoming in de kosten van onder meer gezondheidszorg en woninginrichting.

Toevoeging aan voorziening
afwaardering leningen

11.106

Op bladzijde 18 van dit jaarverslag, bij de toelichting op de balansrekening 'Voorziening afwaardering', is de berekening opgenomen voor de toevoeging 2010 aan de voorziening.

Inzet Schuldhulpverlening.

6.120

Betreft het totaal aan rekeningen die door externe bemiddelingsbureaus voor schuldhulpverlening, inzake de behandeling van schuldproblematiek bij EZ- en CBS medewerkers in 2010, bij de administratie van het Sociaal Fonds zijn ingediend. Conform afspraak met het Ministerie van Economische Zaken, Landbouw en Innovatie en het Centraal Bureau voor de Statistiek worden deze kosten aan het Sociaal Fonds vergoed.

Attenties en bloemengroeten

3.840

Betreft de jaarlijkse kerst attentie voor langdurig zieken en voor collega's die in hun gezin of directe omgeving werden geconfronteerd met ingrijpende problemen zoals ernstige ziekte, invaliditeit of sterfgevallen. Het bestuur heeft besloten om de kerst attentie in 2010 voor het eerst te schenken in de vorm van VVV-cadeaubonnen omdat dit meer past in de geest van deze tijd. Uit de ontvangen reacties bleek dat de attentie in deze vorm zeer op prijs werd gesteld.

Voorts zijn er gedurende het verslagjaar 8 bloemengroeten bij medewerkers van EL&I en het CBS bezorgd waarvoor een bedrag van € 173 is uitgegeven.



III. JAARREKENING STICHTING SOCIAAL FONDS 2010

Bedragen in EURO.

Kosten vakantiebungalows incl. bijkomende kosten

3.597

Op advies van de bedrijfsmaatschappelijk werker werd, op grond van sociale, medische en/of financiële redenen, voor zes medewerkers een vakantieweek geboekt.

Diverse kosten

1.123

Deze kostenpost omvat o.m. de kosten van invordering door het deurwaarderskantoor Van Maastricht, een standaard bankverklaring en deelname aan het congres schuldhulp van Daniels & Dekkers. Voorts diverse bureaunkosten zoals de jaarlijkse kosten voor de Kamer van Koophandel, het abonnement op het tweemaandelijks blad 'Rendement' en de door de ING Bank in rekening gebrachte kosten voor het betalingsverkeer.



IV. CONTROLEVERKLARING VAN DE ONAFHANKELIJKE ACCOUNTANT

Aan: Bestuur van Stichting Sociaal Fonds voor het Personeel van het Ministerie van Economische Zaken en het Centraal Bureau voor de Statistiek (hierna te noemen Stichting Sociaal Fonds)

Verklaring betreffende de jaarrekening

Wij hebben de in het jaarverslag op pagina 15 tot en met 24 opgenomen jaarrekening 2010 van Stichting Sociaal Fonds te Den Haag gecontroleerd. Deze jaarrekening bestaat uit de balans per 31 december 2010 en de staat van baten en lasten over 2010 met de toelichting, waarin zijn opgenomen een overzicht van gehanteerde grondslagen voor financiële verslaggeving en andere toelichtingen.

Verantwoordelijkheid van het bestuur

Het bestuur van Stichting Sociaal Fonds is verantwoordelijk voor het opmaken van de jaarrekening die het vermogen en resultaat getrouw dient weer te geven, alsmede voor het opstellen van het jaarverslag, beide in overeenstemming met de in Nederland geldende van toepassing zijnde grondslagen voor de financiële verslaggeving. Het bestuur is tevens verantwoordelijk voor een zodanige interne beheersing als het noodzakelijk acht om het opmaken van de jaarrekening mogelijk te maken zonder afwijkingen van materieel belang als gevolg van fraude of fouten.

Verantwoordelijkheid van de accountant

Onze verantwoordelijkheid is het geven van een oordeel over de jaarrekening op basis van onze controle. Wij hebben onze controle verricht in overeenstemming met Nederlands recht, waaronder de Nederlandse controlestandaarden. Dit vereist dat wij voldoen aan de voor ons geldende ethische voorschriften en dat wij onze controle zodanig plannen en uitvoeren dat een redelijke mate van zekerheid wordt verkregen dat de jaarrekening geen afwijkingen van materieel belang bevat.

Een controle omvat het uitvoeren van werkzaamheden ter verkrijging van controle-informatie over de bedragen en de toelichtingen in de jaarrekening. De geselecteerde werkzaamheden zijn afhankelijk van de door de accountant toegepaste oordeelsvorming, met inbegrip van het inschatten van de risico's dat de jaarrekening een afwijking van materieel belang bevat als gevolg van fraude of fouten.

Bij het maken van deze risico-inschatting neemt de accountant de interne beheersing in aanmerking die relevant is voor het opmaken van de jaarrekening en voor het getrouwe beeld daarvan, gericht op het opzetten van controlewerkzaamheden die passend zijn in de omstandigheden. Deze risico-inschattingen hebben echter niet tot doel een oordeel tot uitdrukking te brengen over de effectiviteit van de interne beheersing van de Stichting. Een controle omvat tevens het evalueren van de geschiktheid van de gebruikte grondslagen voor financiële verslaggeving en van de redelijkheid van de door het bestuur van de Stichting gemaakte schattingen, alsmede een evaluatie van het algehele beeld van de jaarrekening.

Wij zijn van mening dat de door ons verkregen controle-informatie voldoende en geschikt is om een onderbouwing voor ons oordeel te bieden.

Oordeel betreffende de jaarrekening

Naar ons oordeel geeft de jaarrekening een getrouw beeld van de grootte en samenstelling van het vermogen van Stichting Sociaal Fonds per 31 december 2010 en van het resultaat over 2010 in overeenstemming met de in Nederland geldende van toepassing zijnde grondslagen voor financiële verslaggeving.

Den Haag, 8 april 2011

De Auditdienst van het Ministerie van Economische Zaken, Landbouw en Innovatie

P.H.M. Verschoore RA

V. BIJLAGEN

V.1. PRINCIPE BESLUITEN BESTUUR SOCIAAL FONDS

A: Wie kunnen een beroep doen op het Sociaal Fonds

Alle werknemers en ex-werknemers (incl. hun gezinnen) van het Ministerie van Economische Zaken dan wel van het Centraal Bureau voor de Statistiek zoals bedoeld in artikel 2 van de Statuten van de Stichting Sociaal Fonds. Voor wat betreft de werknemers van EZ/CBS is de aard van het dienstverband (tijdelijk dan wel vast) en/of de rechtspositie van bedoelde werknemers (b.v. langdurig afwezig ingeval van verlof of ziekte; etc.) in principe niet van belang zolang er geen sprake is van beëindiging van het dienstverband. NB: Ook als betrokkene b.v. ingeval van herplaatsing bij reorganisaties; op Interim basis of tijdens buitengewoon verlof tijdelijk elders (bij een andere werkgever) werkzaamheden verricht, kan een beroep worden gedaan op het Sociaal Fonds, zolang het dienstverband met EZ/CBS niet is verbroken.

B: Leningen

I. Algemeen:

- a) een lening dient in principe binnen drie jaar te worden afgelost;
- b) de hoogte van de lening wordt door het bestuur na bespreking van de aanvraag in haar vergadering vastgesteld;
- c) voor een verhuizing wordt een bedrag van maximaal € 5.000,00 verstrekt. Hogere bedragen zijn uitsluitend mogelijk op grond van nadere toelichting door de bedrijfsmaatschappelijk werker;
- d) aanvragen ter voorkoming van dreigende huisuitzetting of afsluiting van water; gas; elektra, worden in principe altijd gehonoreerd en zonodig met spoed behandeld;
- e) nadat de lening volledig is afgelost wordt betrokkene hierover schriftelijk geïnformeerd;

II. Rechtstreekse betaling aan schuldeisers:

Ingeval het bestuur besluit om een aanvraag voor een lening en/of schenking te honoreren teneinde de aanvrager in staat te stellen om een (gedeelte van een) openstaande schuld te kunnen voldoen, wordt tenzij dit niet mogelijk/wenselijk is, het toegekende bedrag rechtstreeks aan de schuldeiser voldaan.

III. Opvragen informatie uit het Centraal Krediet Informatiesysteem (CKI):

Indien gerede twijfel bestaat over de omvang van de schuldenlast van een aanvrager, kan de bedrijfsmaatschappelijk werker betrokkene bij het bespreken van de mogelijkheid om een aanvraag voor een lening bij het bestuur in te dienen- adviseren, om vóóraf informatie op te vragen uit het Centraal Krediet Informatiesysteem en aan hem/haar beschikbaar te stellen. Dit laat onverlet de mogelijkheid dat het bestuur daar zelf bij gerede twijfel tijdens de behandeling van een aanvraag ook om kan vragen indien dergelijke informatie ontbreekt. Uitsluitend betrokkene zelf kan dit doen (hij/zij stemt hiermee dus ook in) en één en ander dient te geschieden door tussenkomst van een bankinstelling in Nederland die hiertoe een

aanvraagformulier moet indienen bij het Bureau Krediet Registratie (BKR). De kosten verbonden aan deze procedure van inzage worden door het Sociaal Fonds vergoed.

IV. Restant lening ingeval ontslag bij EZ/CBS:

Anders dan bij overlijden wordt bij beëindiging van het dienstverband bij EZ/CBS ingeval van een verstrekte lening altijd getracht eventueel nog verschuldigde aflossingstermijnen te innen door een inhouding op het (laatste) salaris. Indien dit niet mogelijk blijkt dan wordt betrokkene aangeschreven en verzocht contact op te nemen met het Sociaal Fonds teneinde hierover nadere afspraken - b.v. automatische incasso - te maken. Bij uitblijven van een reactie volgt een rappel waarin voorzover dit van toepassing is wordt gemeld dat de nieuwe werkgever voor de inning van het restbedrag zal worden ingeschakeld indien weer niet op de brief wordt gereageerd. N.B. Indien het mogelijk blijkt dat de nieuwe werkgever de openstaande lening kan/wil overnemen, dan verdient dit de voorkeur.

Wanneer aflossing via het salaris of via derden niet meer mogelijk is en iemand zich aan zijn aflossingsverplichtingen onttrekt wordt, na de tweede herinneringsbrief van het bestuur, een laatste poging tot invordering gedaan via een incassobrief op briefpapier van de deurwaarder.

Ingeval van overlijden wordt een (rest)schuld niet verrekend met de uitkering bij overlijden. Deze uitkering is hiervan gevrijwaard. De (rest)schuld wordt kwijtgescholden tenzij de nabestaanden - na hiervan schriftelijk in kennis te zijn gesteld door de administratie van het Sociaal Fonds - aangeven het openstaande bedrag te willen voldoen.

C: Schuldhulpverlening

Alvorens door het Bestuur van het Sociaal Fonds een aanvraag voor schuldhulpverlening in behandeling wordt genomen geldt het volgende:

- 1° De bedrijfsmaatschappelijk werker verwijst de aanvrager eerst door naar de Gemeentelijke Krediet Bank (GKB);
- 2° De betrokken (ex) EZ medewerker doet bij de GKB een beroep op de wettelijke regeling die veelal - namens de Gemeente - door de GKB wordt uitgevoerd;
- 3° Indien lopende het traject bij de GKB sprake is van een incasso vanwege huurschuld, dan neemt de bedrijfsmaatschappelijk werker direct contact op met de deurwaarder en geeft aan dat betrokkene naar deze instantie is doorverwezen;
- 4° Indien de GKB géén hulp kan bieden vanwege een te hoge schuldenlast, dan dient de bedrijfsmaatschappelijk werker een verzoek in bij het bestuur voor schuldhulpverlening via een particulier bureau;
- 5° De kosten hieraan verbonden worden via het Sociaal Fonds bij het ministerie van EZ en het CBS in rekening gebracht.

D: Andere vormen van hulp of aardigheidjes

- I. De bloemen- of fruitgroet voor langdurig zieken bedraagt circa € 15,00 excl. de bezorgkosten. Een aanvraag daartoe dient bij de administratie van het Sociaal Fonds te worden ingediend. Een kaartje van het Sociaal Fonds wordt toegevoegd. Als langdurig ziek wordt die medewerker beschouwd die tenminste vier weken ziek is en waarbij te verwachten valt dat betrokkene nog enige tijd afwezig blijft;

- II. De kerstattentie voor die medewerkers die het afgelopen jaar in een moeilijke situatie hebben verkeerd of iets vervelends hebben meegemaakt. Aan de personeelsfunctionarissen en de vertegenwoordigers wordt jaarlijks gevraagd om desgewenst de namen van die collega's door te geven aan de administratie van het Sociaal Fonds, zodat zij voor kerstmis kunnen worden verblijd met een attentie.
- III. Vakantie. Er kunnen zich omstandigheden voordoen, waardoor mensen er hoognodig even tussenuit moeten. Voor hen (eventueel samen met het gezin) is er de mogelijkheid één week gratis - dat wil zeggen voor rekening van het Sociaal Fonds tot een bedrag van circa € 600,00 - te logeren in een vakantiebungalow dan wel een andere vorm van vakantiebesteding. Het Sociaal Fonds verzorgt de boeking van een vakantiebungalow meestal bij Landal, Center Parks of Roompot Holidays. Aanvragen hiertoe kunnen worden ingediend bij (de administratie van) het bestuur of via de bedrijfsmaatschappelijk werkers. De betrokken maatschappelijk werker beslist uiteindelijk over het al dan niet toewijzen van deze vakantiemogelijkheid.
- IV. Schenking. In bijzondere gevallen kan het bestuur tot een schenking overgaan. Bijvoorbeeld als er plotseling en/of onvoorziene uitgaven gedaan moeten worden die niet of moeilijk gefinancierd kunnen worden. Het bestuur kijkt dan naar het doel van de uitgave en meestal ook naar de financiële draagkracht van de aanvrager. Vaak is de financiële nood van de aanvrager hoog, al kunnen er ook andere omstandigheden zijn die het bestuur tot een schenking doen besluiten om een en ander voor de aanvrager wat dragelijker en/of minder uitzichtloos te maken.

Bestuur Sociaal Fonds

Colofon

Dit is een uitgave van:
het Ministerie van Economische Zaken, oktober 2011.

Informatie



Stichting Sociaal Fonds
ALP: P/S03, Postbus 20101
2500 EC Den Haag
telefoon: 070 - 379 7304
e-mail: I.J.M.Smeenk-vanderBol@minez.nl

website: http://intra.minez.nl/Personeel/Werken_bij_EZ/Sociaal_Fonds