

MINISTERIE
VAN
ECONOMISCHE
ZAKEN

Stichting Sociaal Fonds EZ

voor het Personeel van het

***Ministerie van Economische Zaken
en het
Centraal Bureau voor de Statistiek***

Jaarverslag 2011

Versie 5 december 2012

INHOUDSOPGAVE

I.	INLEIDING en SAMENVATTING	3
II.	BESTUURSVERSLAG	
II.1.	Bestuur en administratie	5
II.2.	Bedrijfsmaatschappelijk werkers	5
II.3.	Vertegenwoordiging	6
II.4.	Commissies	6
II.5.	Contribuanten	7
II.6.	Financiële hulpverlening	8
II.7.	Schuldhelpverlening	11
II.8.	Schenken en Attenties	12
II.9.	Bestuursverklaring	13
III.	VERSLAG COMMISSIE VAN GOEDE DIENSTEN	14
IV.	JAARREKENING 2011	
IV.1.	Balans	15
IV.2.	Staat van baten en lasten	16
IV.3.	Toelichtingen	17
V.	CONTROLEVERKLARING	25
	BIJLAGE: PRINCIPEBESLUITEN BESTUUR SOCIAAL FONDS	27

I. INLEIDING EN SAMENVATTING

Wij bieden u hierbij het jaarverslag over 2011 aan van de Stichting Sociaal Fonds voor het Personeel van het Ministerie van Economische Zaken en het Centraal Bureau voor de Statistiek. Een groot deel van het verslagjaar stond in het teken van de fusie van dit fonds met Stichting Mevrouw Mr. Hoetinkfonds voor het Personeel van het Ministerie van Landbouw, Natuur en Voedselkwaliteit tot een nieuwe stichting met de officiële naam: Stichting Hoetinkfonds, Sociaal Fonds EZ. In de praktijk zijn vanaf 1 september 2011 de aanvragen van beide voormalige fondsen in gezamenlijke bestuursvergaderingen behandeld. Dit gebeurde na een feestelijke gezamenlijke oprichtingsvergadering op deze datum. De officiële oprichtingsdatum van de nieuwe stichting was overigens 13 december 2011 maar pas met ingang van 1 januari 2012 zullen de financiële gegevens van beide sociale fondsen worden verantwoord in de jaarrekening van de nieuwe stichting.

In het verslagjaar waren het aantal aanvragen historisch laag. Ook het aantal contribuanten als percentage van de personele bezetting was laag. Het bestuur wil hierin verandering brengen omdat het in hoge mate hecht aan een groot draagvlak van collega's van het gehele ministerie. Dit heeft geleid tot een intensieve PR campagne rond de samenvoeging van beide stichtingen:

- een email shoot voor alle medewerkers van EZ
- informatie op diverse digitale borden
- webpagina op Rijksportaal EZ
- interview in "uitgelicht"
- bijeenkomst met SG Chris Buijink (incl. twitterbericht)
- nieuwe folder
- informatie in het welkomstboekje van de Nieuwjaarsborrel van oud-medewerk(st)ers EZ

Het bestuur is Paul Levelink veel dank verschuldigd omdat hij beide stichtingen veel van het werk uit handen heeft genomen dat rond de fusie van twee stichtingen was gemoeid. Zijn enthousiasme en voortvarendheid hierbij was voor het bestuur aanleiding om hem te vragen voorzitter van de PR commissie te worden. In die hoedanigheid zal hij ook de bestuursvergaderingen bijwonen. Ook in volgende jaren zal de PR commissie zijn best doen om de naamsbekendheid verder te vergroten.

De samenwerking met bedrijfsmaatschappelijk werkers die via het EC O&P met ons samenwerken en met de bedrijfsmaatschappelijk werksters van het CBS was ook in 2011 goed. Het potentieel aantal BMW-ers is door de fusie fors toegenomen. Er wordt gewerkt aan uniforme afspraken tussen alle BMW-ers en tussen het financiële loket en het sociaal fonds om de mogelijkheden om medewerkers te helpen met een lening, een schenking of doorverwijzing naar een bureau voor schuldhulp zo goed mogelijk op elkaar af te stemmen.

Het bestuur nam op 1 september 2011 feestelijk afscheid van een aantal bestuursleden van beide fondsen. Het betreft Joop Langerak, Jacqueline Brunet de Rochebrune en Miriam van der Sangen namens het Sociaal fonds van voormalig EZ / CBS. Hun afscheid is overigens betrekkelijk omdat ze actief verbonden blijven aan het werk van het nieuwe fonds als vertegenwoordiger en/of PR lid. Daarnaast heeft het Hoetinkfonds afscheid genomen van Dick Diederix, die als vertegenwoordiger namens de minister in dat bestuur zitting had.

Het bestuur bedankt in het bijzonder Fred Loeb, de voorzitter van het bestuur van het Hoetinkfonds. In juli van het verslagjaar werd hij getroffen door een virus waardoor hij zijn werkzaamheden voor het ministerie en dus ook voor het fonds niet meer kon voortzetten. Fred heeft in eerste instantie te kennen gegeven niet toe te kunnen treden als bestuurslid van het nieuwe fonds. Na overleg met Fred is besloten hem toch in het bestuur van de nieuwe stichting op te nemen zodat het bestuur, na zijn revalidatie, op gepaste wijze afscheid van hem kan nemen.

Het bestuur heeft de heer A(d) J. Bemelen welkom geheten als nieuwe vertegenwoordiger namens het CBS Heerlen. Ad is de opvolger van Lex de Vos; hij heeft zijn actieve loopbaan wegens het bereiken van de pensioengerechtigde leeftijd beëindigd. Ook heeft het bestuur de heer D(ick) E. Rufi verwelkomt als nieuwe nieuwe vertegenwoordiger namens DG ETM. Dick is de opvolger van Margo Mens, zij is nu werkzaam bij het ministerie van VWS.

Wij hopen ook in 2012 financiële hulp te kunnen verlenen aan collega's en oud-collega's van het ministerie van EZ die door allerlei gebeurtenissen in financiële problemen zijn gekomen en bij andere instanties niet of moeilijk terecht kunnen.

Nico van Leeuwen
voorzitter

II. BESTUURSVERSLAG

II.1. BESTUUR & ADMINISTRATIE

In het verslagjaar 2011 is het bestuur dertien maal in vergadering bijeen geweest. Enige spoedeisende aanvragen werden tussentijds telefonisch behandeld.

Het bestuur was in het jaar 2011 van Stichting Sociaal Fonds EZ als volgt samengesteld:

Naam	Bestuursfunctie	Vertegenwoordiger van
Hr. N.I.M. van Leeuwen	voorzitter	Centraal Planbureau
Hr. A.J. den Hoed	secretaris- penningmeester	(benoemd door bestuur)
Hr. J.I.M. Langerak	vice-voorzitter	Agentschap NL/Octrooicentrum
Mw. E. Swinkels	lid	namens de Minister
Mw. J.A. Brunet de Rochebrune	lid	DG BEB
Mw. M.J.J. van der Sangen	lid	CBS
Hr. P.J. Barendswaard	lid	CBS

In formele zin is per 13 december 2011 de huidige Stichting Sociaal Fonds EZ gefuseerd met de Stichting Mejuffrouw Mr. Hoetinkfonds (Hoetinkfonds). Per deze datum is conform de notariële akte een nieuw bestuur aangetreden van zeven personen bestaande uit bestuursleden van de Stichting Sociaal Fonds EZ en het Hoetinkfonds. De feitelijke fusie heeft op 1 januari 2012 plaatsgevonden.

De administratie en het secretariaat in algemene zin werd verzorgd door mw. I.J.M. Smeenk- van der Bol.

II.2. BEDRIJFSMAATSCHAPPELIJK WERKERS

Het team van bedrijfsmaatschappelijk werkers, dat het bestuur in staat stelt zijn werkzaamheden optimaal te vervullen, had per 31 december 2011 de volgende samenstelling:

Naam	Voor het personeel van:
Mw. D. Montis	CBS Heerlen
Mw. M.M. Ruigrok	CBS Den Haag
Mw. A.M.A. Bos	DC/DG ETM/DG O&I/CPB/DG IB
Hr. R. Hartman	DG EP/WJZ/FEZ/AD/DG IB/NMa/ AT/Agentschap NL/DG N&R/DBV/BBR/DC/CA/AEP

II.3. VERTEGENWOORDIGING

Vertegenwoordigers van de Stichting Sociaal Fonds voor het personeel van het voormalige Ministerie van Economische Zaken gedurende het jaar 2011.

Naam	Dienstonderdeel
Mw. P. Marrazza-Kruijswijk	Agentschap NL/EVD
Mw. S.C. Dekker	DG ET/ED
Mw. J.A. Brunet de Rochebrune	DG BEB
Hr. D.E. Rufi	DG ETM
Hr. D. Zaal	FEZ/Stafdirecties
Vacature	Stafdirecties
Mw. S. Pahladsingh	Agentschap NL
Hr. dr.ir. C.W.H.M. Vennix	CBS Heerlen
Hr. A.J. Bemelen	CBS Heerlen
Mw. M.J.J. van der Sangen	CBS Den Haag
Hr. mr. P.J. Barendswaard	CBS Den Haag
Mw. P. van Raam	CBS Den Haag
Hr. R.V. Hendriks	SodM
Hr. J.I.M. Langerak	Agentschap NL/Octrooicentrum
Hr. N.I.M. van Leeuwen	CPB
Mw. G.C. Meijer	NMa
Mw. L.R. Dofferhoff-van Rooij	Agentschap NL
Hr. ir. R.A. Servaas	Agentschap Telecom
Hr. M.H.H. van der Werff	Post-actieven
Hr. J.P.G. Verbeek	Post-actieven

II.4. COMMISSIES

Commissie van Goede Diensten	Mw. P. Marrazza-Kruijswijk Hr. R.A. Servaas M.H.H. van der Werff Hr. D. Zaal
PR-commissie	Mw. J.A. Brunet de Rochebrune Hr. N.I.M. van Leeuwen Mw. P. Marrazza-Kruijswijk Mw. S. Pahladsingh Mw. P. van Raam

II.5. CONTRIBUANTEN

Het aantal contribuanten, gerelateerd aan het aantal werknemers van EZ en CBS gedurende de laatste 10 jaar (stand van zaken per 31 december), is weergegeven in onderstaande tabel.

NB: De bezetting in fte's (3.500 fte bij EZ per 31-12-2011) is een benadering omdat dit aantal, vanwege de fusie met het Min. van LNV per 01-01-2011 niet meer is te berekenen.

Ten opzichte van het jaar 2010 is het aantal contribuanten gedaald maar, dankzij de inzet van de PR-commissie en de publicaties in de personeelsbladen van EZ en CBS, heeft de gemiddelde bijdrage per contribuant het hoogste niveau bereikt van de afgelopen 10 jaar. In relatieve zin is 12,5% van het aantal EZ-werknemers contribuant van het Fonds, bij het CBS is dat 23%.

(bedragen x 1 EURO)

Jaar	Bezetting in fte's (...) = CBS	Aantal contribuanten (...) = CBS	Ontvangen contributies (x € 1,00)	% van de personele bezetting	Gem. maand-bijdrage per contribuant
2002	5279 (2367)	1289 (688)	13.496	24,42	0,87
2003	5863 (2452)	1225 (649)	13.300	20,89	0,90
2004	5626 (2278)	1173 (604)	13.258	20,85	0,94
2005	5671 (2075)	1029 (530)	12.794	18,14	1,04
2006	5567 (2116)	999 (516)	12.332	17,95	1,03
2007	5724 (2213)	983 (522)	12.028	17,17	1,02
2008	5787 (2244)	1050 (545)	12.200	18,14	0,97
2009	5922 (2149)	1032 (527)	15.122	17,43	1,22
2010	5796 (2091)	970 (493)	14.903	16,74	1,28
2011	5475 (1997)	906 (473)	14.102	16,55	1,30

Aantal personeelsleden EZ+CBS versus aantal contribuanten SSF 2002-2011

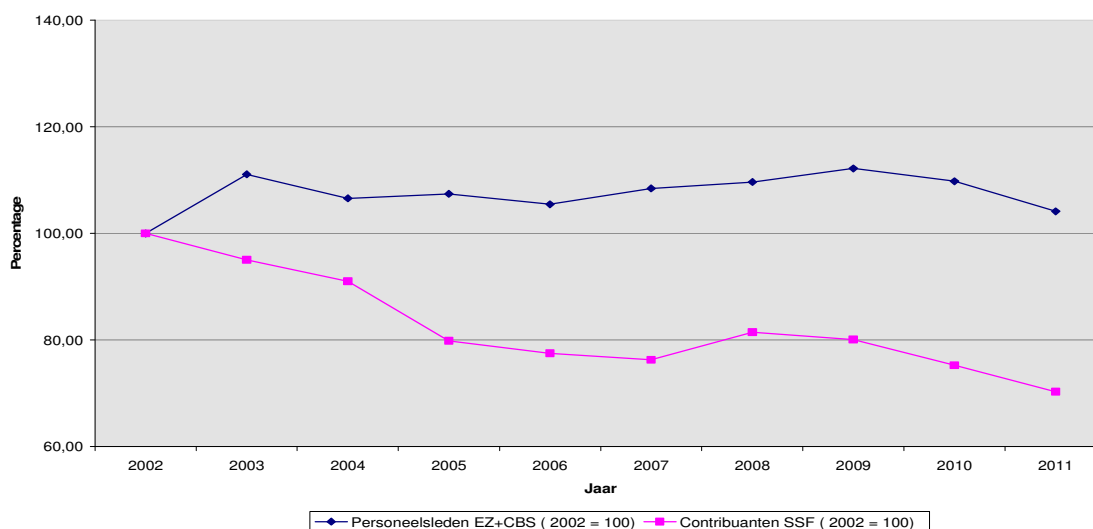

II.6. FINANCIËLE HULPVERLENING

Het aantal behandelde aanvragen was in het verslagjaar beduidend lager dan in voorgaande jaren: 26 aanvragen in 2010 en 17 aanvragen in 2011. Van de genoemde 17 aanvragen werd in 2011 in 10 gevallen een lening toegekend en in 2 gevallen een schenking. In één geval werd een gedeelte van het gevraagde bedrag afgewezen en 3 aanvragen werden geheel afgewezen omdat de betreffende aanvragen niet in overeenstemming waren met de doelstelling van het Sociaal Fonds dan wel omdat de aanvragen niet goed waren onderbouwd. Twee aanvragen werden doorgeleid naar een bemiddelingsbureau voor schuldhulpverlening. Het gemiddeld toegekende bedrag steeg van € 3.185 naar € 4.273.

Onderstaande tabel geeft een vergelijking weer tussen 2011 en 2010.

Verdeling renteloze leningen naar grootte en aantal.

Grootte van lening:

	2011		2010	
		Aantal		Aantal
0-1000	0	-	2.000	2
1001-2500	4.583	2	9.900	5
2501-5000	13.611	4	27.056	7
5001-10000	24.532	4	12.000	2
	42.726	10	50.956	16

Leningoverzicht naar grootte 2011 - 2009

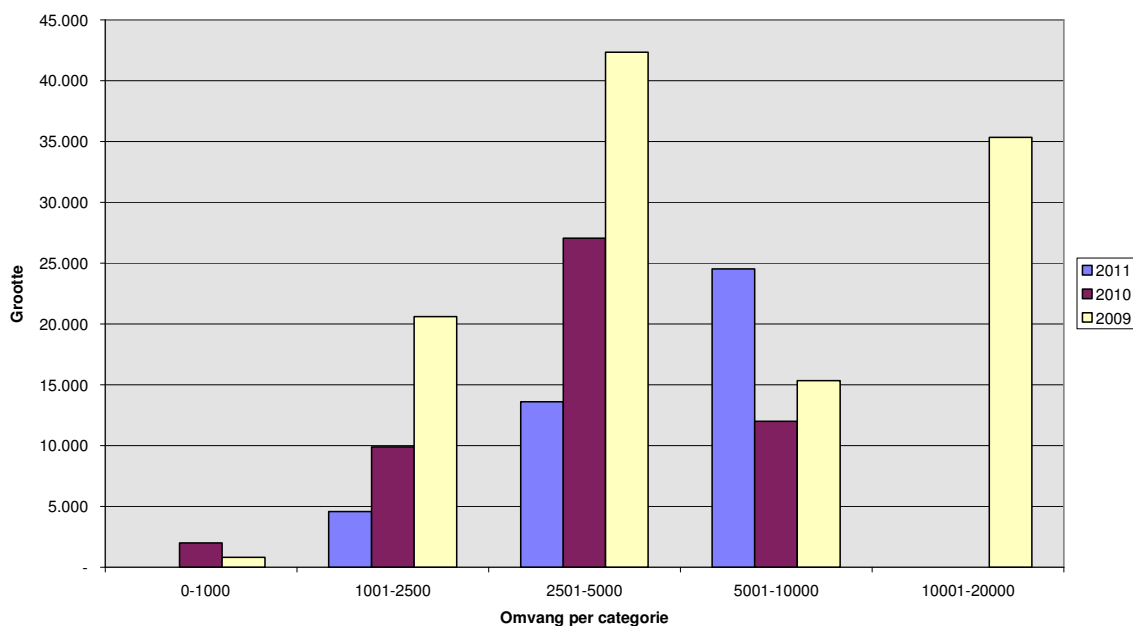

Overzicht van afgewezen en toegekende aanvragen 2002 - 2011

(bedragen x 1 EURO)

Jaar :	Aantal afgewezen	Aantal toegekend	Totaal verstrekte renteloze leningen	Gemiddeld bedrag per renteloze lening	Index (2002 = 100)
2002	1	39	174.898	4.485	100
2003	3	40	157.965	3.949	88
2004	-	38	119.791	3.152	70
2005	3	35	105.711	3.020	67
2006	-	33	111.800	3.388	76
2007	6	25	89.868	3.595	80
2008	6	26	103.325	3.974	89
2009	2	28	114.509	4.090	91
2010	5	16	50.956	3.185	71
2011	3	10	42.726	4.273	95

Verstreekte renteloze leningen 2002 - 2011

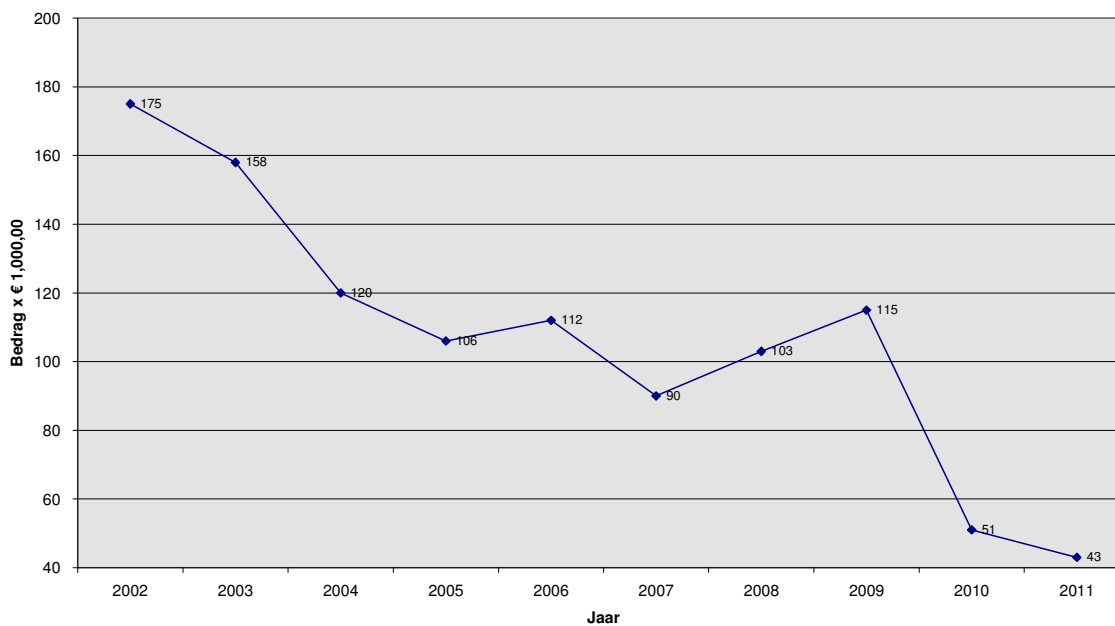

Specificatie en aard van de verstrekte renteloze leningen*(bedragen x 1 EURO)*

Aard van de renteloze leningen:	Aantal		Bedrag	
	2011	2010	2011	2010
Betalingsachterstand / Roodstand	4	6	17.643	22.356
Woninginrichting	-	4	-	12.500
Woonlasten	2	1	9.000	4.000
Gezondheidszorg	-	2	-	3.000
Rechtsbijstand	2	2	5.083	7.500
Levensonderhoud	-	1	-	1.600
Mobiliteit	2	-	11.000	-
Totaal:	<u>10</u>	<u>16</u>	<u>42.726</u>	<u>50.956</u>

II.7. SCHULDHULPVERLENING

In het verslagjaar werd in totaal 2 keer de hulp ingeroepen van een bureau voor schuldhulpverlening. Ter vergelijking: in het jaar 2010 werd 5 keer de expertise ingeschakeld van een schuldhulp bemiddelingsbureau.

De kosten, die in het kader van schuldhulpverlening aan de bemiddelingsbureaus werden betaald, worden gedragen door de werkgever. Zowel met de departementsleiding van EZ als met de dienstleiding van het CBS zijn hierover afspraken gemaakt. In het verslagjaar ging het om een totaalbedrag van € 664,00. Hierbij dient te worden opgemerkt dat achteraf is gebleken dat één van de schuldhulpverleningsbureaus de kosten van schuldhulpverlening doorberekende aan de cliënt in plaats van, via het Sociaal Fonds, aan de werkgever. Een van de redenen waarom de bemiddeling door dit bureau met ingang van 2012 is verbroken.

Er is een verband tussen het aantal verstrekte voorschotten aan de ene kant en het aantal keren verstrekte schuldhulp aan de andere kant. Schuldhulp bemiddeling is in 2004 geïntroduceerd en vanaf dat jaar is zowel het aantal als het bedrag aan verstrekte voorschotten gedaald.

Helaas blijkt keer op keer dat de schuldenlast bij sommige cliënten in de loop van de jaren zo groot is geworden dat het voor het fonds onverantwoord of zelfs onmogelijk is om daarvoor een lening ter beschikking te stellen.

Per stand van zaken 31 december 2011 stonden er nog 9 dossiers open bij de bureaus voor schuldhulpverlening: 5 dossiers bij EZ en 4 bij het CBS.

Overzicht van verstrekte leningen en schulphulpverlening 2002 - 2011

(bedragen x 1 EURO)

Jaar :	Aantal toegekende renteloze leningen	Bedrag toegekende renteloze leningen	Aantal schuldhulp dossiers	Bedrag verstrekte schuldhulp
2002	39	174.898	-	-
2003	40	157.965	-	-
2004	38	119.791	2	16.328
2005	35	105.711	5	6.602
2006	33	111.800	7	15.677
2007	25	89.868	11	10.431
2008	26	103.325	4	7.497
2009	28	114.509	11	4.492
2010	16	50.956	5	6.120
2011	10	42.726	2	664

II.8. SCHENKINGEN en ATTENTIES

Door het Sociaal Fonds werd in het verslagjaar bij de behandeling van aanvragen in 2 gevallen besloten tot schenking. Hiermee was een totaalbedrag gemoeid van € 1.100.

Ondanks de heersende financiële en economische crisis is het opmerkelijk dat, in vergelijking met voorgaande jaren, het aantal schenkingsaanvragen drastisch is afgenomen.

Specificatie van de schenkingen naar bestedingsdoel in hele Euro's:

	2011	2010
Gezondheidszorg	1.000	2.000
Woonlasten	-	1.000
Verhuiskosten / woninginrichting	-	1.450
Levensonderhoud	100	-
Belastingen	-	684
Totaal	1.100	5.134

Verdeling schenkingen 2011

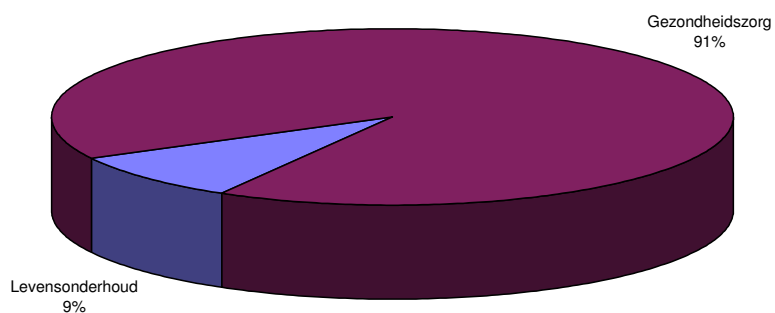

II.9. BESTUURSVERKLARING

Het bestuur van de Stichting Sociaal Fonds is verantwoordelijk voor het opstellen van de jaarrekening. Zij verklaart dat de jaarrekening 2011 naar waarheid en in overeenstemming met algemeen aanvaarde grondslagen voor financiële verslaggeving is opgesteld.

hr. N.I.M. van Leeuwen
voorzitter

hr. J.I.M. Langerak
vice-voorzitter

hr. A.J. den Hoed
secretaris-penningmeester

mw. E. Swinkels
lid

hr. P.J. Barendswaard
lid

mw. J.A. Brunet de Rochebrune
lid

mw. M.J.J. van der Sangen
lid

III. VERSLAG VAN DE COMMISSIE VAN GOEDE DIENSTEN

Den Haag, 15-05-2012

Verslag van de Commissie van Goede Diensten

De Commissie heeft, aan de hand van de notulen van de in 2011 gehouden bestuursvergaderingen van de Stichting Sociaal Fonds voor het personeel van het Ministerie van Economische Zaken en het Centraal Bureau voor de Statistiek, kennis genomen van het door het bestuur gevoerde beleid inzake het toekennen van leningen.

Door het bestuur werden specifieke vragen over dossiers toegelicht en afdoende beantwoord.

De Commissie kan zich met de door het bestuur gevolgde gedragslijn geheel verenigen.

De in 2004 ingevoerde regeling schuldhulpverlening is door het bestuur van het Sociaal Fonds correct uitgevoerd.

De Commissie spreekt haar dank uit voor al hetgeen het bestuur, de bedrijfsmaatschappelijk werkers, de vertegenwoordigers en de secretariële ondersteuning van het Sociaal Fonds hebben verricht in het belang van het personeel.

DE COMMISSIE

(P. Marrazza-Kruijswijk)

(R.A. Servaas)

(D. Zaal)

IV. JAARREKENING STICHTING SOCIAAL FONDS 2011

Bedragen in EURO

IV.1. BALANS PER 31 DECEMBER 2011

(incl. verwerking voorstel resultaatbestemming)

	31-12-2011	31-12-2010
ACTIVA		
Vaste activa	102.271	142.792
Renteloze leningen	140.502	188.187
Voorziening afwaardering leningen	38.231-	45.395-
Vlottende activa	272.820	228.246
Vooruitbetaalde kosten	248	0
Vorderingen	2.164	5.053
Te ontvangen rente	2.555	2.626
Liquide middelen	267.853	220.567
	375.091	371.038
PASSIVA		
Eigen vermogen	374.948	367.266
Stichtingskapitaal	374.948	367.266
Schulden op korte termijn	143	3.772
Nog uit te betalen	63	0
Overlopende passiva	80	3.772
	375.091	371.038

IV. JAARREKENING STICHTING SOCIAAL FONDS 2011

Bedragen in EURO

IV.2. STAAT VAN BATEN EN LASTEN OVER HET JAAR 2011

	Realisatie 2011	Begroting 2011	Realisatie 2010
BATEN			
Contributies	14.102	14.500	14.903
Giften en donaties	34	100	77
Bijdrage Min. van E.Z.	5.000	5.000	5.000
Bijdrage CBS	1.500	1.500	1.500
Compensatie schuldhelpverl.			
Bijdrage EZ	664	25.000	1.100
Bijdrage CBS	0	10.000	5.020
Rentebaten	3.575	3.500	2.626
Diverse baten	1.239	0	461
	<u>26.114</u>	<u>59.600</u>	<u>30.687</u>
LASTEN			
Schenkeningen	1.100	10.000	5.134
Inzet schuldhelpverlening	664	35.000	6.120
Toevoeging aan voorziening afwaardering leningen	3.982	6.000	11.106
Attenties en bloemengroeten	6.303	3.700	3.840
Huur vakantiebungalows incl. bijkomende kosten	4.005	4.000	3.597
Beheer- en Administratiekosten	2.378	900	1.123
	<u>18.432</u>	<u>59.600</u>	<u>30.920</u>
Saldo baten en lasten	<u>7.682</u>	<u>0</u>	<u>-233</u>



Auditdienst Rijk
Ministerie van Financiën

10/12/2012
(Handwritten signature)

IV. JAARREKENING STICHTING SOCIAAL FONDS 2011

Bedragen in EURO

IV. 3. TOELICHTING OP BALANS EN STAAT VAN BATEN EN LASTEN

IV. 3.1. Grondslagen voor waardering en resultaatbepaling

Waarderingsgrondslag: activa en passiva zijn gewaardeerd tegen de nominale waarde. De te vorderen renteloze leningen zijn gewaardeerd tegen de nominale waarde waarbij voor mogelijke (risico's op) oninbaarheid per balansdatum een afwaardering is toegepast.

Resultaatbepaling: Het resultaat wordt bepaald door het verschil tussen opbrengsten en kosten die op het boekjaar betrekking hebben.

IV. 3.2. Toelichting op de balans

Vaste activa

Renteloze leningen 140.502

Het aantal uitstaande renteloze leningen is in het verslagjaar met 15 afgenomen tot het aantal van 62 openstaande leningen per ultimo 2011. Daarvan zijn er 38 verstrekt aan medewerkers van EZ en 24 aan medewerkers van het CBS. Ondanks de heersende financiële crisis is het opmerkelijk dat het aantal uitstaande leningen zo sterk is afgenomen en voorts dat er relatief weinig aanvragen voor een renteloze lening bij het fonds worden ingediend. Wel worden er in verhouding meer doorverwijzingen gedaan naar een bureau voor schuldhulpbemiddeling.

Het verloop van de renteloze leningen in 2011 is als volgt:

Saldo per 1 januari 2011	188.187	
Verstreckte leningen 2011 (10)	<u>42.726</u>	230.913
Ontvangen aflossingen 2011	-80.254	
Kwijtscheldingen / Afschrijving vorderingen.	-11.146	
Onvoorzienne aflossing	<u>989</u>	<u>-90.411</u>
		<u>140.502</u>

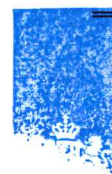

IV. JAARREKENING STICHTING SOCIAAL FONDS 2011

Bedragen in EURO

Verdeling van de renteloze leningen per ultimo 2011 naar mate van inbaarheid:

Renteloze leningen	83.075
Dubieuze vorderingen (19)	57.427
	<hr/>
	<u>140.502</u>

Voorziening afwaardering leningen

Het aantal leningen waarop gedurende meerdere maanden niet wordt terugbetaald, ondanks diverse aanmaningen daartoe, blijft een punt van toenemende zorg. Om het financiële risico voor het Fonds te beperken is, voor het geval dat het uitstaande leningbedrag niet of niet volledig wordt terugbetaald, door het bestuur van het Fonds besloten om jaarlijks een voorziening te treffen ter grootte van 3% van het uitstaande leningbedrag (exclusief de als dubieus aangemerkte vorderingen).

Van de 62 uitstaande renteloze leningen worden er 19 als dubieus aangemerkt omdat op deze leningen niet of nauwelijks wordt afgelost. De hiermee verband houdende vordering bedraagt per 31 december € 57.427. Deze 19 dubieuze vorderingen zijn post voor post beoordeeld op het risico van oninbaarheid hetgeen heeft geleid tot een geschatte waardevermindering van 62%. Dit leidt tot een aanvulling op de jaarlijkse voorziening van € 3.982 waarmee de totale voorziening voor dubieuze debiteuren uitkomt op € 38.231.

Voorziening per 1 januari 2011	45.395	
Af: Onttrekking aan voorziening	11.146	
	<hr/>	34.249
Voorziening renteloze leningen, 3% van € 83.075		2.492
Voorziening dubieuze vorderingen, 62% van € 57.427		<u>35.739</u>
Stand per 31 december 2011		<u>38.231</u>
Toevoeging aan voorziening		<u>3.982</u>



Auditdienst Rijk
Ministerie van Financiën

10/12/2011
[Handwritten signature]

IV. JAARREKENING STICHTING SOCIAAL FONDS 2011

Bedragen in EURO

Vlottende activa

Vooruitbetaalde kosten **248**

De post vooruitbetaalde kosten heeft betrekking op het abonnement 'Bestuur Rendement', periode 2012.

Vorderingen **2.164**

De post vorderingen bestaat uit de volgende posten:

Schuldhelpverlening aan -medewerkers 2011 664

Vaste jaarlijkse bijdrage van het CBS, jaar 2011. 1.500

2.164

Te ontvangen rente **2.555**

De post te ontvangen rente heeft betrekking op het tegoed op de Zakelijke Spaarrekening, periode 2011.

Liquide middelen **267.853**

Deze post kan als volgt worden gespecificeerd:

Kas 335

Voorraad VVV-bonnen 4.255

ING BANK:

- Betaalrekening 13.263

- Zakelijke Spaarrekening 250.000

263.263

267.853



Auditdienst Rijk
Ministerie van Financiën

10/12/2011
[Handwritten signature]

IV. JAARREKENING STICHTING SOCIAAL FONDS 2011

Bedragen in EURO

Eigen vermogen

Stichtingskapitaal.	374.948
Stand per 1 januari 2011	367.266
Resultaat 2011	7.682
	374.948

Het Fonds kent geen in de stichtingsakte vastgelegd stichtingskapitaal. Het heeft bij de oprichting in 1948 een startkapitaal gekregen ad NLG 15.000,00. Het stichtingskapitaal bestaat voorts uit de geaccumuleerde saldi van baten en lasten. Voorgesteld wordt om het resultaat 2011 toe te voegen aan het stichtingskapitaal.

Schulden op korte termijn

Nog te betalen.	63
Betreft een tweetal te retourneren bedragen wegens teveel afgelost op renteloze leningen.	
	80
Overlopende passiva.	
Betreft een tweetal rekeningen:	
GGN Van Maastricht, invorderingskosten	38
Kosten betalingsverkeer ING-Bank 4 ^e kwartaal 2011.	42
	80



Auditdienst Rijk
Ministerie van Financiën

10/12/2011
[Handwritten signature]

IV. JAARREKENING STICHTING SOCIAAL FONDS 2011

Bedragen in EURO

IV. 3.3. Toelichting op de Staat van Baten en Lasten

Baten

Contributies 14.102

Voor het overgrote deel betreft dit de maandelijks op het salaris van de EZ- en CBS-medewerkers ingehouden contributiebijdragen.

Giften en donaties 34

Betreft een drietal jaarlijkse donaties van gepensioneerde EZ-medewerkers.

Bijdrage Ministerie van E.Z. 5.000

Betreft de vaste jaarlijkse bijdrage van het Ministerie van EZ.

Bijdrage CBS 1.500

Betreft de vaste jaarlijkse bijdrage van het Centraal Bureau voor de Statistiek.

Bijdrage EZ in schuldhulp. 664

Betreft de bijdrage van het Ministerie van EZ voor schuldhulpverlening aan EZ-medewerkers door externe schuldhulpbemiddelingsbureaus. Dit bedrag staat uit als zijnde nog te ontvangen.

NB: Het voor schuldhulp begrote bedrag ad € 35.000,00 betreft het maximale bedrag dat jaarlijks door het ministerie van EZ en het CBS tezamen voor schuldhulpverlening aan medewerkers beschikbaar wordt gesteld.



IV. JAARREKENING STICHTING SOCIAAL FONDS 2011

Bedragen in EURO

Rentebaten **3.575**

Betreft de renteopbrengsten 2011 over het uitstaande tegoed op de Rentemeerrekening en de Zakelijke Spaarrekening. De Rentemeerrekening is in mei 2011 omgezet in een Zakelijke Spaarrekening.

Diverse baten **1.239**

Betreft een overlijdensuitkering van een in 2010 overleden leningnemer en een onvoorzijene aflossing op een eerder afgewaardeerde lening.



Auditdienst Rijk
Ministerie van Financiën

10/11/2012
[Handwritten signature]

IV. JAARREKENING STICHTING SOCIAAL FONDS 2011

Bedragen in EURO.

Lasten

Schenkeningen **1.100**

Betreft tweetal schenkingen, bedoeld als een tegemoetkoming in de kosten van onder meer gezondheidszorg en levensonderhoud.

Toevoeging aan voorziening
afwaardering leningen **3.982**

Op bladzijde 18 van dit jaarverslag, onder de toelichting op de balansrekening 'Voorziening afwaardering', is de berekening opgenomen van de toevoeging 2011 aan de voorziening.

Inzet Schuldhulpverlening. **664**

Betreft het totaal aan rekeningen van externe bemiddelingsbureaus voor schuldhulpverlening m.b.t. behandeling van schuldproblematiek van EZ -medewerkers in 2011. Conform afspraak met het Ministerie van EZ en het CBS worden deze kosten aan het Sociaal Fonds vergoed.

Attenties en bloemengroeten **6.303**

Betreft de jaarlijkse kerstattentie voor collega's die in hun gezin of directe omgeving werden geconfronteerd met ingrijpende problemen zoals ernstige ziekte, invaliditeit of sterfgevallen. Het bestuur heeft, evenals in 2010, besloten om de kerstattentie in 2011 uit te keren in de vorm van VVV-bonnen omdat dit meer past in de geest van deze tijd. Voorts zijn er gedurende het verslagjaar drie bloemengroeten bij medewerkers van EZ en het CBS bezorgd waarvoor het bedrag van € 61 is uitgegeven.



Auditdienst Rijk
Ministerie van Financiën

10/12/2011
[Handwritten signature]

IV. JAARREKENING STICHTING SOCIAAL FONDS 2011

Bedragen in EURO.

Kosten vakantiebungalows incl. bijkomende kosten **4.005**

Op advies van het Bedrijfs Maatschappelijk Werk werd, op grond van sociale, medische en/of financiële redenen, voor acht medewerkers een vakantieweek geboekt.

Diverse kosten **2.378**

Specificatie:

Kosten van invordering	38
Abonnement Bestuur Rendement	227
Abonnement Dossier Bestuur Rendement	109
Aanschaf voicerecorder en USB-stick	129
Kamer van Koophandel	27
Diverse attenties	130
Kosten betalingsverkeer ING-Bank.	148
Notariskosten inzake fusie met het Mej. Mr. Hoetinkfonds en statutenwijziging	1.570

2.378



Auditdienst Rijk
Ministerie van Financiën

10/12/2016
[Handwritten signature]

V. CONTROLEVERKLARING VAN DE ONAFHANKELIJKE ACCOUNTANT



Controleverklaring van de onafhankelijke accountant

Aan: Bestuur van Stichting Sociaal Fonds voor het Personeel van het Ministerie van Economische Zaken en het Centraal Bureau voor de Statistiek (hierna te noemen Stichting Sociaal Fonds)

Verklaring betreffende de jaarrekening

Wij hebben de in het jaarverslag op pagina 15 tot en met 24 opgenomen jaarrekening 2011 van Stichting Sociaal Fonds te Den Haag gecontroleerd. Deze jaarrekening bestaat uit de balans per 31 december 2011 en de staat van baten en lasten over 2011 met de toelichting, waarin zijn opgenomen een overzicht van gehanteerde grondslagen voor financiële verslaggeving en andere toelichtingen.

Verantwoordelijkheid van het bestuur

Het bestuur van Stichting Sociaal Fonds is verantwoordelijk voor het opmaken van de jaarrekening die het vermogen en resultaat getrouw dient weer te geven, alsmede voor het opstellen van het jaarverslag, beide in overeenstemming met de in Nederland geldende van toepassing zijnde grondslagen voor de financiële verslaggeving. Het bestuur is tevens verantwoordelijk voor een zodanige interne beheersing als het noodzakelijk acht om het opmaken van de jaarrekening mogelijk te maken zonder afwijkingen van materieel belang als gevolg van fraude of fouten.

Verantwoordelijkheid van de accountant

Onze verantwoordelijkheid is het geven van een oordeel over de jaarrekening op basis van onze controle. Wij hebben onze controle verricht in overeenstemming met Nederlands recht, waaronder de Nederlandse controlestandaarden. Dit vereist dat wij voldoen aan de voor ons geldende ethische voorschriften en dat wij onze controle zodanig plannen en uitvoeren dat een redelijke mate van zekerheid wordt verkregen dat de jaarrekening geen afwijkingen van materieel belang bevat.

Een controle omvat het uitvoeren van werkzaamheden ter verkrijging van controle-informatie over de bedragen en de toelichtingen in de jaarrekening. De geselecteerde werkzaamheden zijn afhankelijk van de door de accountant toegepaste oordeelsvorming, met inbegrip van het inschatten van de risico's dat de jaarrekening een afwijking van materieel belang bevat als gevolg van fraude of fouten.

Bij het maken van deze risico-inschatting neemt de accountant de interne beheersing in aanmerking die relevant is voor het opmaken van de jaarrekening en voor het getrouwe beeld daarvan, gericht op het opzetten van controlewerkzaamheden die passend zijn in de omstandigheden. Deze risico-inschattingen hebben echter niet tot doel een oordeel tot uitdrukking te brengen over de effectiviteit van de interne beheersing van de Stichting. Een controle omvat tevens het evalueren van de geschiktheid van de gebruikte grondslagen voor financiële verslaggeving en van de redelijkheid van de door het bestuur van de Stichting gemaakte schattingen, alsmede een evaluatie van het algehele beeld van de jaarrekening.

Wij zijn van mening dat de door ons verkregen controle-informatie voldoende en geschikt is om een onderbouwing voor ons oordeel te bieden.

ADR/2012/946



Oordeel betreffende de jaarrekening

Naar ons oordeel geeft de jaarrekening een getrouw beeld van de grootte en samenstelling van het vermogen van Stichting Sociaal Fonds per 31 december 2011 en van het resultaat over 2011 in overeenstemming met de in Nederland geldende van toepassing zijnde grondslagen voor financiële verslaggeving.

Den Haag, 10 december 2012
Auditdienst Rijk

A. Van den Berg RA

A: Wie kunnen een beroep doen op het Sociaal Fonds

Alle werknemers en ex-werknemers (incl. hun gezinnen) van het Ministerie van Economische Zaken, Landbouw en Innovatie, het Centraal Bureau voor de Statistiek en de Wageningen Universiteit zoals bedoeld in artikel 2 van de Statuten van de Stichting Sociaal Fonds. Voor wat betreft de werknemers van EZ, CBS en WUR is de aard van het dienstverband (tijdelijk dan wel vast) en/of de rechtspositie van bedoelde werknemers (bv. langdurig afwezig ingeval van verlof of ziekte; etc.) in principe niet van belang zolang er geen sprake is van beëindiging van het dienstverband. NB: Ook als betrokkene bijv. ingeval van herplaatsing bij reorganisaties; op interim basis of tijdens buitengewoon verlof tijdelijk elders (bij een andere werkgever) werkzaamheden verricht, kan een beroep worden gedaan op het Sociaal Fonds, zolang het dienstverband met EZ, CBS of WUR niet is verbroken.

Een aanvraag dient bij voorkeur via het bedrijfsmaatschappelijk werk te worden ingediend. Indien de aanvraag echter rechtstreeks (buiten het bedrijfsmaatschappelijk werk om) wordt ingediend dan dient de aanvrager er op te worden gewezen dat de aanvraag in principe in aanwezigheid van de bedrijfsmaatschappelijk werker wordt besproken.

B: Renteloze leningen

I Algemeen:

- a) Een lening dient in principe binnen drie jaar te worden afgelost;
- b) De hoogte van de lening wordt door het bestuur na bespreking van de aanvraag in haar vergadering vastgesteld. Hoewel het verstrekken van een lening veel maatwerk vereist kan gesteld worden dat als richtlijn een maximaal bedrag van € 15.000,00 kan worden aangehouden.
- c) Voor een verhuizing wordt in principe een bedrag van € 5.000,00 verstrekt. Hogere bedragen zijn uitsluitend mogelijk op grond van nadere toelichting en motivatie door de bedrijfsmaatschappelijk werker;
- d) Aanvragen ter voorkoming van dreigende huisuitzetting of afsluiting van water; gas; elektra, worden in principe altijd gehonoreerd en zonodig met spoed behandeld;
- e) Nadat de lening volledig is afgelost wordt betrokkene hierover schriftelijk geïnformeerd;

II Rechtstreekse betaling aan schuldeisers:

Ingeval het bestuur besluit om een aanvraag voor een lening en/of schenking te honoreren teneinde de aanvrager in staat te stellen om een (gedeelte van een) openstaande schuld te kunnen voldoen, wordt tenzij dit niet mogelijk/wenselijk is, het toegekende bedrag rechtstreeks aan de schuldeiser voldaan.

III Opvragen informatie uit het Centraal Krediet Informatiesysteem (CKI):

Indien gereede twijfel bestaat over de omvang van de schuldenlast van een aanvrager, kan de bedrijfsmaatschappelijk werker betrokkene -bij het bespreken van de mogelijkheid om een aanvraag voor een lening bij het bestuur in te dienen- adviseren, om vóóraf informatie op te vragen uit het Centraal Krediet Informatiesysteem en aan hem/haar beschikbaar te stellen.

Dit laat onverlet de mogelijkheid dat het bestuur daar zelf bij gereede twijfel tijdens de behandeling van een aanvraag ook om kan vragen indien dergelijke informatie ontbreekt.

Betrokken aanvrager kan deze informatie uitsluitend zelf opvragen (hij/zij stemt hiermee dus ook in) en één en ander dient te geschieden door tussenkomst van een bankinstelling in Nederland die hiertoe een aanvraagformulier moet indienen bij het Bureau Krediet Registratie (BKR). De hieraan verbonden kosten kunnen op verzoek door het Sociaal Fonds worden vergoed.

IV Opvragen WOZ waarde van de woning

Indien sprake is van gedwongen verkoop van de woning van de betrokkene in geval van bijvoorbeeld echtscheiding dient de cliënt een afschrift van de meest recente gemeentelijke beschikking van de WOZ waarde van deze woning te overhandigen. Daarmee kan worden vastgesteld of in de opbrengst van de verkoop voldoende zal zijn om eventuele schulden af te kunnen lossen.

V Restant lening ingeval ontslag:

Anders dan bij overlijden wordt bij beëindiging van het dienstverband ingeval van een verstrekte lening altijd getracht eventueel nog verschuldigde aflossingstermijnen te innen door een inhouding op het (laatste) salaris. Indien dit niet mogelijk blijkt wordt betrokkene aangeschreven en verzocht contact op te nemen met het Sociaal Fonds teneinde hierover nadere afspraken –bijv. automatische incasso- te maken. Bij uitblijven van een reactie volgt een rappel waarin, voorzover van toepassing, wordt gemeld dat de nieuwe werkgever voor de inning van het restbedrag zal worden ingeschakeld indien weer niet op de brief wordt gereageerd. NB: Indien het mogelijk blijkt dat de nieuwe werkgever de openstaande lening overneemt verdient dit de voorkeur.

Wanneer aflossing via het salaris of via derden niet meer mogelijk is en iemand zich aan zijn aflossingsverplichtingen onttrekt wordt, na de tweede herinneringsbrief van het bestuur, een laatste poging tot invordering gedaan via een incassobrief op briefpapier van de deurwaarder (minnelijke incasso). Indien ook het minnelijk incassotraject geen resultaat geeft zal tot een gerechtelijke incassoprocedure worden overgegaan.

Ingeval van overlijden wordt een (rest)schuld niet verrekend met de uitkering bij overlijden. Deze uitkering is hiervan gevrijwaard. De (rest)schuld wordt kwijtgescholden tenzij de nabestaanden -na hiervan schriftelijk in kennis te zijn gesteld door de administratie van het Sociaal Fonds- aangeven het openstaande bedrag alsnog te willen voldoen.

C: Schuldhulpverlening

Alvorens door het Bestuur van het Sociaal Fonds een aanvraag voor schuldhulpverlening in behandeling wordt genomen geldt het volgende:

- 1^e De bedrijfsmaatschappelijk werker verwijst de aanvrager eerst door naar de gemeente, waar de cliënt woonachtig is;
- 2^e De betrokken (ex) medewerker doet een beroep op de wettelijke verantwoordelijkheid van de gemeente;
- 3^e Indien lopende het traject bij de gemeente sprake is van een incasso vanwege huurschuld, dan neemt de bedrijfsmaatschappelijk werker direct contact op met de deurwaarder en geeft aan dat betrokkene naar deze instantie is doorverwezen;
- 4^e Indien de gemeente om wat voor reden dan ook géén hulp kan bieden, dan dient de bedrijfsmaatschappelijk werker een verzoek in bij het bestuur voor schuldhulpverlening via een particulier schuldbemiddelingsbureau;
- 5^e De kosten hieraan verbonden worden via het Sociaal Fonds bij het ministerie van EZ en het CBS in rekening gebracht.

D: Andere vormen van hulp of aardigheidjes

- I. De bloemen- of fruitgroet voor langdurig zieken bedraagt circa € 20,00 excl. bezorgkosten. Een aanvraag daartoe dient bij de administratie van het Sociaal Fonds te worden ingediend. Een kaartje van het Sociaal Fonds wordt toegevoegd.
Als langdurig ziek wordt die medewerker beschouwd die tenminste vier weken ziek is en waarbij te verwachten valt dat betrokkene nog enige tijd afwezig blijft.
- II. De kerstattentie is bedoeld voor medewerkers die het afgelopen jaar in een moeilijke situatie hebben verkeerd dan wel zijn geconfronteerd met ingrijpende gebeurtenissen in hun naaste omgeving. Aan de bedrijfsmaatschappelijk werkers en de vertegenwoordigers wordt jaarlijks gevraagd om desgewenst de namen van die collega's door te geven aan de administratie van het Sociaal Fonds, zodat zij voor de kerstdagen kunnen worden verblijd met een attentie.
- III. Vakantie. Er kunnen zich omstandigheden voordoen waardoor mensen er hoognodig even tussenuit moeten. Voor hen (eventueel samen met het gezin) geeft het Sociaal Fonds de mogelijkheid één week gratis – dat wil zeggen voor rekening van het Sociaal Fonds tot een bedrag van circa € 600,00 – door te brengen in een vakantiebungalow dan wel te kiezen voor een andere vorm van vakantiebesteding. Het Sociaal Fonds verzorgt de boeking van een vakantiebungalow meestal bij Landal, Center Parks of Roompot Holidays, e.e.a. in overleg met betrokkenen. Aanvragen hiertoe kunnen worden ingediend bij (de administratie van) het bestuur of via de bedrijfsmaatschappelijk werkers. De betrokken maatschappelijk brengt een advies uit over het al dan niet toewijzen van deze vakantiemogelijkheid, waarna het bestuur uiteindelijk het besluit neemt.

- IV. Schenking. In bijzondere gevallen kan het bestuur tot een schenking overgaan. Bijvoorbeeld als er plotseling en/of onvoorziene uitgaven gedaan moeten worden die niet of moeilijk gefinancierd kunnen worden. Het bestuur kijkt dan naar het doel van de uitgave en ook naar de financiële draagkracht van de aanvrager. Vaak is de financiële nood van de aanvrager hoog, al kunnen er ook andere omstandigheden zijn die het bestuur tot een schenking doen besluiten om een en ander voor de aanvrager wat dragelijker en/of minder uitzichtloos te maken.

Bestuur Stichting Sociaal Fonds EZ.



Colofon

Dit is een uitgave van:
het Ministerie van Economische Zaken, april 2013

Informatie

Sociaal Fonds **EZ**

Stichting Sociaal Fonds
Postbus 20401
2500 EK Den Haag
telefoon: 070 - 379 7304 / 070 - 378 4500
e-mail: SociaalFonds@minez.nl

www.SociaalFondsEZ.nl